



中華基督教基層宣教訓練促進會
ALLIANCE FOR GRASSROOTS TRAINING MINISTRY

2010年2月《第46期》

電話：0701-000-8268

傳真：(03) 332-1465

E-mail: agtm777@gmail.com

網站: http://www.agtm.org.tw

劃撥帳號：19690882

戶名：中華基督教基層宣教訓練促進會

郵資已付

桃園郵局

許可證

桃園字第500號



中華郵政桃園雜字第00037號執照登記為雜誌交寄

發行所 / 中華基督教基層宣教訓練促進會

15F., NO.110, Fusing Rd., Taoyuan County, Taiwan 330, R.O.C

發行人 / 理事長 / 劉民和 . 秘書長 / 杜林茜

理事 / 曾政忠 . 沈介仁 . 陳士廷 . 李正一 . 莊百億 . 溫永生 . 楊復興

邱見利 . 羅世昌 . 黃武恭 . 羅貞美 . 張仁愛 . 王瑞珍 . 胡業民

監事 / 陳鏞 . 李麗明 . 陳稻松 . 蘇學龍 . 巫士槐

台內社字第〇九一〇〇一四九二八號

地址 / 330 桃園市復興路110號15樓

雜誌紙類

更上一層樓 -- 基宣進階課程

杜林茜 秘書長

過去15年來一直從事基層教導訓練的
事工,主要是以各地區的教會為教學中心,
集結附近其它的教會弟兄姊妹,只要有15
個人願意每週花一個晚上出來上課,我們
就用適合基層的教法以12次(約三個月)
教完一門課,整套共有12門課,全部上完
需要4年的時間,作為訓練參與基層福音工
作的基礎裝備,除了上課之外,每一個學
生還得在教會中找到一位可以關心他學習
的輔導,幫助他能學以致用,因此教會牧
者都很清楚來上課的學生在基宣學到什麼,
生命、服事上是否有進步?當課程結束後,
我們還會在每一個上課地區安排一次輔導
老師會議,瞭解學生上課情況以及課程應
用的效果。十多年下來,從北到南開了不少
班,面談過上千的學生,在各區開課要
尋找合適的老師、輔導,還不時打電話關
心學生的學習、缺席等面對的問題,實在
不是簡單的事,但卻相當扎實。

每一季課程結束
的輔導老師會議中給
我們極大的肯定與鼓
勵,許多學生在上完
一、兩門課後不論
是在生命的更新、信
仰的追求或是在服
事的參與等都有很
大的進步,每次聽
到輔導談論時,內
心就有說不出的喜
樂與感謝,深願每
一位基宣上課的學
生的領受與實用操
練都成為教會的祝
福。



基宣成立第九個年頭,到今年六月就有
75位結業生,三年前開始每年舉辦一次「校
友會」,校友們時常提問:何時會開進階課程?
甚至有幾位學生已經上第二輪相同的課,但
不同的老師在教,他們仍覺受益匪淺,有些
結業生成為帶領人的輔導或做了教會的執事,
希望可以更上一層樓,學習更多其它的課程。
看見這些有心學習的學生,基宣怎能置之不
理呢?!當然再忙、再辛苦還是很樂意的來
策劃安排進階課程,於是新的九門課即將陸
續上場,首先在基隆、台北東湖各開一班,
因為基隆、內湖、汐止、木柵地區結業的學
生都可集中在此兩班上課,原來十幾班的基
礎課程仍繼續推動,等結業生日漸增多時,
再在其他地區加增進階課程班級,讓基宣延
伸制學生的學習不會停滯,幫助他們邊學
邊做,最重要的是在服事中帶出生命,生命
成為他人的祝福,因著上基宣的課去吸引更多
基層百姓來認識主,這也是基宣訓練的目
的。

「教學相長」是每個
老師的同感,看見基宣老
師認真的教學,又不辭辛
勞的遠道奔波(多位老師
從台北到宜蘭教課),令我
極為感動,要找基層教課
的老師並不是簡單的事,
每一地區的學生都各有特
色,老師們經過不同的挑
戰後,就會一班接一班的
教下去,成為基宣極受歡
迎、欲罷不能的老師。

秘書長的代禱信

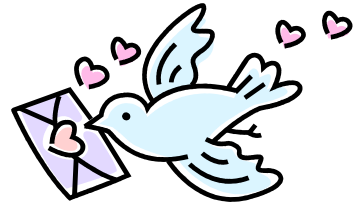

主內親愛的弟兄姊妹：平安。

智慧必入你心，你的靈要以知識為美。謀略必護衛你，聰明必保守你。

— 箴2：10-11

一月在華神修完教牧博士班最後一門課，接下來就要寫論文了，這是另一個大工程，必須空出時間來完成。上次安息年是20年前，如今向理監事會提出今年八月開始，有半年的時間做為我的安息年，將要寫的論文能夠如期完成，也讓我鬆一口氣。這幾年上教牧博士班的課使我養成讀書的好習慣，有許多書等著我去閱讀，我也非常享受服事之餘的讀書之樂，感謝主賜我好的眼睛為了學院的教育訓練事工多看一些書，求神幫助我好好計畫使用這得來不易半年的安息年。

上個星期六下午（1/30）為延伸制結業的校友辦了一個校友會，討論進階課程開班的計畫，這是結業生常向學院提議的，最後的決定是在基隆和台北東湖各開一班，五月即正式招生上課，校友們都很高興，看得出他們很有學習與服事的心，學院應該為他們設計更上層樓的學習課程，幫助他們在生命上、服事上更加成熟。感謝主，賜給我們這些愛主願意擺上的弟兄姊妹。

二月1-10日有一密集課程「主工人的性格」邀請以前工福的老同工陸能瑾授課，她從美國去菲律賓短宣兩個月，返回美國時路經台灣，特別留下來教我們基宣全修生，幫助他們在生命上有所更新，求神紀念她的辛勞。農曆新年一過就要開學，新的學期我需要教4門課，白天、晚上各兩科，相當吃重，特別是「教會拓植與增長」這門課，我將帶學生實地到內壢地區觀摩、逐家探訪，也禱告未來是否會在此地區植堂，正在尋求神的心意，學生都很期待上這門課，求神給我夠用的體力、精神將這四門課講得清楚，讓學生都能用出來。

四月19日的基層宣教特會海報設計已經完成，準備付印，一過完年就寄出，希望聖靈作工激動人心，興起教會牧長、弟兄姊妹、神學院學生願意來參與這次為基層服事者與想要參與者預備的特會，更盼望藉此帶出未來的基層群體歸主運動，從北部延伸到南部，燃起聖靈復興的火，基層群體歸主台灣教會才有復興的可能，讓我們多一些禱告吧！

敬祝

主恩滿溢

基層宣教訓練促進會

秘書長 杜林茜敬上2010/2/10

HAPPY NEW YEAR



延伸制新生見證

汐止禮拜堂 翁家蕙

未信主時，我是個活得不快樂、充滿絕望的人。那時我剛從國防管理學院畢業，分發現在的服務單位，原以為結束苦難的軍校生活，接下來應是充滿希望、理想的軍官生涯，但是一切都非所願，因為我遇到了不好的直屬長官，他逼我做見證誣告上級長官，我不從，軍人身份證又被扒，從此，我便在他處處刁難、毀謗下工作，痛苦萬分！

有一天，我獨自騎車至淡水，想撞斷腿藉此打報告退伍，在絕望憤恨中，淚水早已模糊了雙眼，那時，我忽然想起大二暑假福音營的那位耶穌，我開口禱告說：「如果上帝是真的，那麼請祢救我脫離苦難並幫我解決一切問題及所受的冤屈、尋回遺失的證件，並且有人帶我去教會。」那晚是民國84年11月的冬夜，我睡了好久沒有的好眠，生命從此亮麗起來，日日與主同行。

那次的禱告後，過了三天，真的有人帶我去教會，一個月後，我受洗成為基督徒，開始上慕道班，願意饒恕那位長官，在主愛的教導及弟兄姊妹的關懷、代禱下，我努力不懈的工作，一年多後，我成為最年輕、資淺的第一位被派赴國外受訓的女軍官。我的母親心臟得醫治，也信了主，父親雖未受洗，但卻不再祭拜偶像及排斥福音。而那張遺失的軍人身份證，至今雖然仍未尋回，我卻尋得了永恆的生命，願意一生獻給主用。



石牌禮拜堂 王燕玲

小時候的腦膜炎導致我在九歲時開始有癲癇的症狀，父母早已離婚；使照顧我的祖父母更加憂心也加重他們在照顧我的負擔。

因身體的不適家人包容我，導致我任性、對人也缺少信任，小學時癲癇發作更是同學模仿嘲笑的對象，小學畢業後就停學直到十七歲參加小學同學會，以前常嘲笑我的同學到我面前道歉、我備受感動對人的看法有很大的改變。

同學會後我開始白天上班、晚上讀夜校。有一次放學回家在公車上癲癇發作，有一位好心的太太在旁照顧我，當我醒來已找不到幫我的人。直到有一天，我下班回家的路上遇到一位老人家在路旁很需要人幫忙，我就上前協助他，這位老人家就邀請我到他家坐坐，當我走進這家門時出乎意外的，曾在公車上照顧我的太太正是這家女主人，而福音就在這時候傳給我，因這位老人家是恩光教會建堂的牧師。牧師為了將福音傳給我，常在我下班途中向我傳講聖經的真理，並鼓勵我受洗。這對夫妻是真的關心我、愛我，讓我感受到從未有過的溫暖，並且從聖經的教導中使我看見人生的盼望。

家人曾一度攔阻我，但在最後也尊重我的決定讓我於教會獻堂時受洗，神是聽禱告的神，因著禱告，神賜給我一個愛主的先生以及一個孩子，為了回應神的愛，我願過一個討神喜悅的生活。



主工人的性格

— 寒假密集班學習感想 —

學士科 郭明燕

上第一堂課，陸老師就告訴我們：**神的性格如何，神也要求我們如何！因為將來在神面前，祂也是按祂的性格來評斷我們！**

在教會實習牧會，面對弟兄姐妹各樣的性格對我確實是一種挑戰，因為無法讓每個人都接納我，所以我壓抑自己的情緒和感覺，但老師提醒：**我們需要的是操練而不是壓抑，因為靠克制是沒有功效的。生氣、懼怕、傷心...這也是神給的感官，神也容許我們悲苦。**課程進行中，自己剛好處在心情比較低潮的時刻，神的話已經給了安慰，是自己走不出悲傷的情緒。當課程談到順服、遵行的性格時，老師說：**上帝的話光照的地方，就是你要吃進去的地方！**我的心再次被提醒和安慰，也經歷了**—祂撕裂，祂也必醫治，祂打傷，祂也必纏裹。過兩天祂必使我甦醒，第三天祂必使我興起。**感謝神！



承認自己的不能，才是真正來到神面前。過去雖然也常常在神面前承認自己不能，但那只是自己心裡挫敗的感覺，在這次的課程中，我看見自己在這部份需要突破和改變。我明白：人的一生永遠都在預備，所以永遠沒有預備好的時候。我雖然不能，但祂能！我雖軟弱，但主說：祂恩典夠用！想到牧師常提醒的：要信得過你的主！處境雖還沒有太大的改變，但這生命的功課，我願意學習！

碩士科 朱美娟

學院在寒假開了一門密集課程「主工人的性格」，授課老師是陸能瑾宣教士，趁她從菲律賓短宣回美路經台灣之時，來教導我們。課程內容是從新舊約中的僕人榜樣，幫助我們學習如何培養一個做主工人的性格。陸老師的教學用聖經真理為原則，她把這些原則清楚的告訴我們，叫我們牢記在心，永遠不要忘記。並且要遵照去行，每一個作主的工人，都能蒙福。

當我們蒙恩得救成為基督徒時，神賜給我們新的生命，我們本來就應當擁有神的性格，如以弗所書上說：「並且穿上新人。這新人是照神的形像造的、有真理的仁義、和聖潔。」(4:24)但我們的性格是需要經過各種人、事、環境的磨練，以及神話語的教導與指引，不斷的調整、塑造成為合神心意的樣式，才能真正的被主所用，我們一定要甘心順服才能有所改變。無人像摩西經歷那麼多的神蹟，然而神說他是最謙卑的僕人，所以、我們經歷神越多就要越謙卑。

神是父親，期望我們作兒女的像祂；神是主人，期望我們作僕人完全順服；神告訴我們：祂的性格如何，我們也當如何。主工人的成熟性格是從操練而來，因此，作為一個以神為中心的僕人，是要切實遵行神的話語，在實際的生活中，活出神所要的工人性格。

2010年5-7月 延伸制課程

費用：報名費300元（舊生免繳），學費2,400元
同教會5人以上，優惠價2,000元/人

課程：基督徒倫理 認識基督徒倫理基本方法與神學原則，探討生活中面對的倫理議題。			
宜蘭區	李文榮 牧師	5/3~7/31(每週一) 晚上7:00-9:20	宜蘭禮拜堂(03-932-2454) 宜蘭市舊城東路20號
課程：基層佈道 認識基層人文文化特質與信仰、傳福音並帶人去作佈道工作。			
暖暖區 (基隆)	邵潔 傳道	5/5~7/31(每週三) 早上9:30-11:50	碇內浸信會(02-2457-8155) 基隆市暖暖區源遠路249巷16號
內湖區	杜林茜 傳道	5/3~7/31(每週一) 晚上7:30-9:50	台北基督徒麗山禮拜堂(02-2627-7252) 台北市內湖區麗山街348巷22號
課程：基層領袖塑造 學習自我操練與訓練別人，成為有效率及影響力的領袖。			
仁愛區 (基隆)	宣承義 牧師	5/3~7/31(每週一) 晚上7:00-9:20	基隆浸信會(02-2422-3045) 基隆市信義區信二路272號
課程：聖經的基礎神學 使學生建立穩固信仰根基，對所學能清楚表達解釋出來。			
安樂區 (基隆)	江天明 牧師	5/4~7/31(每週二) 晚上7:30-9:50	安樂福音堂(02-2431-2417) 基隆市安樂路二段155之7號8樓
課程：基督福音與民間宗教的對話 在不同的信仰對話中，將基督福音傳揚出去。			
汐止區	王榮昌 牧師	5/4~7/31(每週二) 晚上7:30-9:50	汐止禮拜堂(02-2692-2680) 汐止市明峰街120號2樓
草屯區	潘文卿 老師	5/3~7/31(每週一) 晚上7:00-9:20	草屯聖教會(049-233-4532) 南投縣草屯鎮中山街2號
課程：舊約人物集錦 進入舊約人物世界，學習如何與神為密友，明白救恩浩瀚。			
石牌區	李慧敏 傳道	5/6~7/31(每週四) 晚上7:30-9:50	台北基督徒石牌禮拜堂(02-2823-0333) 台北市北投區明德路281號
課程：基層群體的探訪與關懷 從聖經教導、探訪實例及個人見證探討和操練。			
板橋區	何有義 牧師	5/4~7/31(每週二) 晚上7:30-9:50	板橋浸信會(02-2966-2057) 台北縣板橋市南雅南路一段27號
課程：個人靈修的建立 建立穩定與神親密關係，並能帶領別人過美好靈修生活。			
永和區	王婷 牧師	5/4~7/31(每週二) 晚上7:30-9:50	貴格會南勢角教會(02-2943-1351) 台北縣中和景平路263-2號5樓
課程：新約人物集錦 透過新約人物認識耶穌福音佈道與門徒訓練，看神永恆心意。			
潭子區	華秉珠 傳道	5/3~7/31(每週一) 晚上7:00-9:20	客西馬尼行道會(04-2538-9502) 台中縣潭子鄉大成街120巷18號
課程：基層的初信造就 了解屬靈生命成長的每個過程，有效的陪伴初信者成長。			
埔里區	陳增韡 牧師	5/3~7/31(每週一) 晚上7:00-9:20	埔里貴格會(049-298-0424) 南投縣埔里鎮北平街207號
課程：社區福音事工 學習如何透過社區調查，了解社區環境與需求，進而建立社區人際關係與公部門合作來推動社區福音事工之實務。			
岡山區	陳明志 牧師	5/8~7/31(每週六) 早上9:30-11:50	岡山聖道堂(07-621-5016) 高雄縣岡山鎮維仁路210號

誰來關心?

基層宣教奮興大會

《講員》王利民牧師

1975年全職事奉，從2005年一月起，王牧師全心投入細胞小組教會事工網絡(CCMN)，擔任該機構全球四十幾個國家細胞小組教會聯絡協調人，目前在香港牧鄰教會擔任顧問牧師，也是細胞小組教會事工訓練學院的創辦人。

《日期》2010年四月十九日（晚上7:30~9:30歡迎踴躍參加）

《地點》板橋浸信會（捷運板橋府中站旁）
板橋市南雅南路一段27號 02-2966-2057

《洽詢》許傳道 0701-000-8268 分機 12

《主辦單位》

中華基督教基層宣教訓練促進會、中華基督教內地會、以馬內利司機團契、台北服務業福音中心、台北靈糧堂一線事工（基層）、台灣基層福音差傳會、台灣工業福音團契、伊甸社會福利基金會、活水泉教會、客家福音協會、客家神學院、基督教更生團契、基督教恩友中心、基督教晨曦會、乘風少年學園、畢士大骨髓福音中心、鄉村福音佈道團（依筆劃排列）

我可以差遣誰呢？誰肯為我們去？

基層禾場，捨我其誰！



進階課程起跑!!

2010年5-7月

地區	課程名稱	授課老師	上課時間	上課地點
東湖區	小組事工	崔文海 傳道	5/3~7/31(每週一) 晚上 7:30 ~ 9:50	台北市內湖區康寧路三段 99 巷 39 弄 92 號 B1(喜樂佈道團辦公室)
基隆區	基層危機與處理	金 鳳 傳道	5/3~7/31(每週一) 晚上 7:30 ~ 9:50	浸信會榮光堂 (暫訂)

◇ 完成初階課程後才能參加進階課程，否則每門課加收 NT\$300。
 ◇ 學費 2,400 元同教會 5 人以上，優惠價 2,000 元/人。
 ◇ 報名專線：0701-000-8268 #12 或 0938-998-183 許傳道。



消息與代禱



- 由於目前借用之場地有限，因應今年暑假招收新生後之教室及學生宿舍擴增需求，於 1 月 11 日召開臨時理監事會議，協商另尋適合教學、辦公、住宿場所，目前正與中壢聖德基督書院洽談，請為基宣早日覓得永久校地代禱。
- 1-3 月延伸制課程共開 13 班，學生總人數 190 人，請為學生的身心靈健壯及學習果效代禱。
- 1 月 31 日假「森田牧場」舉辦校友會，會中一致贊同於 5 月份開辦延伸制進階課程，先以基隆、東湖(涵蓋內湖、汐止、木柵等區校友)為開班地區，請為招生順利代禱。
- 2/1-2/10 舉辦寒假密集班課程，特別延請美國「Go International」陸能瑾宣教士返台教授「主工人的性格」，學生受益良多，獻上感恩！
- 2/12 中午老師、同工與義工一起前往「媽媽廚房」餐廳聚餐，一起享受除夕前的團圓飯。
- 聯合 16 個基層機構共同主辦 4/19 的「基層宣教特會」，海報已經印好，過年後即寄發到新竹以北各教會、神學院，盼望神使用這次特會選召一批願意獻身基層的弟兄姊妹，請為講員王利民牧師、以及各教會、機構、神學院的參加者代禱。



延伸制上課情形



臨時理監事會議



校友會



98寒假上課情形

購置校舍目標：新台幣4,000萬元 (美元125萬元)

奉獻總計：NT\$4,466,538(US\$139,579)

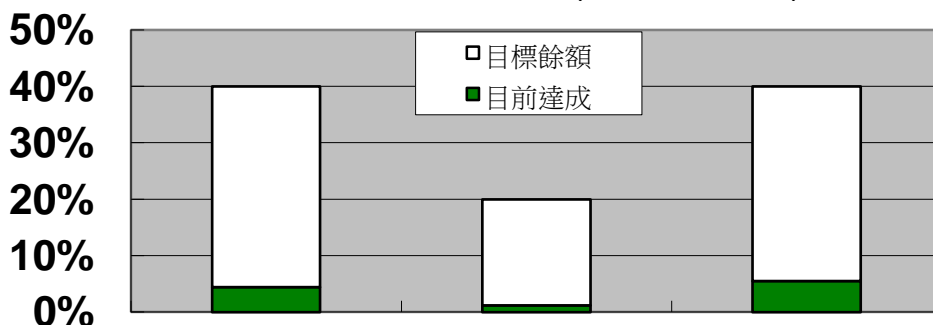

基宣之友

國內教會

國外教會

目標：16,000,000(US\$500,000)

8,000,000(US\$250,000)

16,000,000(US\$500,000)

現況：1,781,411(US\$55,669)

477,300(US\$14,915)

2,207,827(US\$68,995)

奉獻徵信 98/12/1 ~ 99/1/31

一、一般奉獻收入

1. 會員奉獻

杜林茜	4,000
林宣裕	3,000
邵潔	35,000
陶有德	1,000
黃武恭	3,000
溫永生	2,000
蘇文瑛	2,000

2. 經常費奉獻

于崇蘭	30,000
于維彰、關靜漪	2,000
王素秋	10,000
宋慕珍	3,000
沈飛姝	2,000
林惠珠	2,000
竺正國	10,000
高憲維	2,000
陳紹鈞	3,000
黃慧蘭	10,000
雷日晶	1,000
廖秀玲	500
劉制台	1,200
劉維玲	400
鄭瑞福	1,000
蘇銘千	4,000
主知名	29,000

3. 基層宣教訓練學院贊助人奉獻

鄧秀賢-贊助人#80	1,000
于維彰、關靜漪-贊助人#79	3,000
王世龍-贊助人#25	1,000
石玉美-贊助人#9	3,000
杜林茜-贊助人#1	2,000
沈介仁-贊助人#64	3,000
周文珍-贊助人#83	2,000
周綉鳳-贊助人#84	500
張忠榮-贊助人#77	12,000
梁英子-贊助人#54	1,000

黃武恭-贊助人#26 1,000

楊錫助-贊助人#33 3,000

葉素真-贊助人#35 500

雷日晶-贊助人#38 1,000

趙健國-贊助人#44 500

趙國良-贊助人#63 6,000

鄭美秀-贊助人#46 1,000

賴美惠-贊助人#81 3,600

4. 教會/機構奉獻

Bread Of Life Church	42,866
Chinese Bible Church Of San Diego	5,000
Long Island Abundant Life Church	19,107
South Bay Evangelical Christian Church	28,926
Touch Life Mission (轉)	38,124
三峽福音中心	1,000
大社恩典福音中心	1,000
浸信宣道會斗南教會	6,000
台北基督徒麗山禮拜堂	4,000
新店市喜樂心靈關懷協會	10,000
台灣福音會迪化街教會	1,000
美國康州華人宣教會	30,000
台灣省中華基督教信義會	1,000
基督徒宜蘭禮拜堂	1,800
基督教台中行道會	1,000
基督教福音廣傳會	2,000

5. 教會/機構奉獻-講員費

中壢禮拜堂	2,000
台北基督徒麗山禮拜堂	2,000
明穗福音中心	2,000
基督徒宜蘭禮拜堂	3,000
中華協力會彰化蒙恩堂	2,000
中華循理會永和教會	66,000
台灣福音會迪化街教會	2,000
基督教門諾會中平教會	2,000

6. 助學金奉獻

林宣裕	1,000
崔文海	30,000
陳俊杰	1,500

6. 訓練費奉獻 1,500

7. 教學費奉獻 397,600

二、專款奉獻

1. 基層宣教特會專案

中華基督教內地會	2,000
中華基督教內地會	2,000
以馬內利司機團契	2,000
台北靈糧堂	2,000
台北市基督教教會聯合會	2,000
基督教畢士大希望協會	2,000
伊甸社會福利基金會	2,000
基督教工業福音團契	2,000
基督教鄉村福音佈道團	2,000
基督教客家福音協會	2,000
基督教恩友中心	2,000
基督教晨曦會	2,000
陳麗雲	100
陳紹鈞	100

2. 購置校舍專款奉獻

中華基督教浸信會南景堂	5,000
吳莘華	5,000
李文榮	10,000
杜林茜	10,000
林宣裕	50,000
基督徒魚池禮拜堂	50,000
張家麟	2,000
曾立丞	1,000
黃慧蘭	47,500
溫永生	2,000
碇內浸信會	5,000
劉秀津	1,000
潘玉秋	2,000
主知名	15,000

3. 拓植基金奉獻

李莉貞	100,000
賴明芳	20,000

收支報表 98/12/1 ~ 99/1/31		購置校舍 (目標 4,000 萬元) 98/12/1 ~ 99/1/31	
上期結餘	2,998,492	上期結餘	NT\$ 4,172,756
本期收入	916,511	本期收入	199,500
本期支出	1,014,484	本期支出	14,900
本期結餘	- 97,973	本期結餘	184,600
累積餘額	2,900,519	累積結餘	NT\$ 4,357,356



秘書長：杜林茜

會計/製表：蘇文瑛