



中華郵政桃園雜字第00037號執照登記為雜誌交寄

台內社字第〇九一〇〇一四九二八號

發行所／中華基督教基層宣教訓練促進會

地址／330 桃園市復興路110號15樓

15F., NO.110, Fusing Rd., Taoyuan County, Taiwan 330, R.O.C

發行人／理事長／劉民和·秘書長／杜林茜

理事／曾政忠·沈介仁·陳士廷·李正一·莊百億·溫永生·楊復興

邱見利·羅世昌·黃武恭·羅貞美·張仁愛·王瑞珍·胡業民

監事／陳 鏞·李麗明·陳稻松·蘇學龍·巫士椀

郵資已付

桃園郵局

許可證

桃園字第500號

雜誌紙類

共同完成這一齣戲

——特別要獻給這學期在埔里貴格會一起上課的同學們——

李慧敏傳道

“新約人物集錦”是我參與在基宣延伸制課程任教的一堂課，因為是人物集錦，所以整個學期十二堂課講的都是人物—馬利亞、彼得、約翰(施洗約翰及使徒約翰都有)、甚至賣主的猶大，新約的人物都因著主耶穌而出場，從他們的身上再把焦點投射在基督耶穌的身上，這是課程的方向也是目的。認識這些人物目的在於對主耶穌更加深印象。每堂課分兩節，第一節我講論，第二節分組，由學生們討論分配給他們的人物，以生活查經的技巧作人物的觀察、解釋、應用。討論完畢回到課堂上每組推派一位代表報告。這種方式他們似乎很喜歡，上課上得很起勁。

這季的課程我有一些心理上的困難，上課上得很辛苦--不是備課辛苦，課從前教過，講義是現成的，不費什麼力。辛苦的地方是在於我跟自己在爭鬥，生命裡似乎有一塊黑暗的陰影以一股吞噬的凌厲之氣衝向著我來。每到星期一，心裡總是惶恐萬分--害怕晚上會過不了這個關，害怕自己根本沒有辦法上完這一堂課，坐在黑暗的角落裡心越來越慌，跟主說：我上不了台，我今天晚上恐怕沒有辦法教導他們什麼了。

就在完成了新約人物集錦課程，開過同樂會珍重再見以後，回家無意中在Youtube看到一個電影片段，感覺跟這些日子裡的心境很能夠符合。故事的內容是講到百年前第一部中國電影的產生，當時拍攝的是譚鑫培的定軍山，然

而放映出來的時候只有影像沒有聲音，台下觀眾鬧轟轟要走人，放映電影的師傅情急之下乾脆自己唱起來，唱著唱著咳嗽了，吐出鮮血，徒弟們急得不知如何是好，不料後頭一個清悅嘹亮的聲音接著把最後一段唱下去—原來是譚鑫培本人在樓台上觀賞，他自己把那段西皮流水清唱到完畢。

回想這個學期，真不知道是怎麼上完課的，有很多次我就是那個狼狽不堪的師傅，面對著沒有聲音的電影氣急敗壞、拼了命想要拉住紛紛退場的觀眾，急到吐血，最多只能唱上幾句，再也接不下去了，人都要昏倒了，可是想不到原唱者神閑氣定的把後頭最主要的唱段接了過去，台下那些觀眾跟著打鑼鼓點子、用人聲配樂，幫襯著整齣戲圓滿落幕。這整學期的課程就是這樣結束的，我知道自己有多少次內心軟弱不堪，快要急得吐血，可是學生們認真吸收著主的話語，他們的眼神裡充滿對主的渴慕，分組討論個個都是那麼精采；我在台前講著課，可是也不是我在講，那是聖靈在我裡頭說話，我經常聽著自己的聲音，可是卻知道那是主自己在傳講，我跟著學生們一起在聽課、在領受教導。

所以這門課，是所有人跟著主唱一起完成的，幕後那位主唱者才是真正的主角。課程結束了，感覺內心那場黑暗勢力的爭戰也暫時平息了。然而我們的人生可能還要繼續經歷很多次這樣的考驗，直到見主面的時刻。





秘書長的代禱信

主內親愛的弟兄姊妹：平安。

因你一耶和華藉著你的作為叫我高興，我要因你手的工作歡呼。詩92：4

忙碌的時間總是過得非常的快，2009年已接近尾聲，這一年對基宣來說有很多的變化，除了從基隆搬遷到桃園之外、同工的增加與更換，全時間的學生、帶職的學生也漸漸增多，神所託付的責任與使命也就越來越重，學生需要合適的場地上課，同工需要較寬的空間辦公，目前的辦公室顯得擁擠，教室又沒隔音，上課會受影響，只得向耶和華以勒的神呼求：按我們的需要賜下一個訓練學院應有的場地與設備，好讓基宣能正常的發展，學生可以順利的被裝備。上期的禱告信提到購地建校舍的地點，經過洽談後價格太高暫時擱置，一方面要準備寫籌款企劃，另一方面仍得尋尋覓覓需要找到神為我們預備的地方，此事迫在眉睫，或許買現成的房屋也不錯，請特別為我們代禱。

11月底本季延伸課程陸續結束，接著就是到各區開輔導老師會議，一個多星期幾乎每天一次會議奔走在不同「餐廳」開會；一月份的課程正在14個地區推動招生，我們剛搬到桃園，下季希望能在桃園開班上課。明年度的基宣主日已經安排將近40個教會傳遞異象，如果購買校舍企劃完成，我仍會前往北美募款。華神博士班的課程剩下最後一科，希望明年七月可以有半年的安息年好好努力的把論文完成，求神賜下智慧的心，知道如何數算在神手中的日子。

為了凝聚台灣基層機構與教會，幾個基層單位共同籌備明年4/19下午2：00到晚上9：30的「基層宣教特會」，講員是香港王利民牧師，下午的時間有專題、基層策略研討會、基層事工展覽，晚上由各機構、教會動員弟兄姊妹參加基層宣教奮興特會，盼望聖靈挑旺基督徒，願意獻身為投入基層來裝備自己，若能藉著這次的特會可以連結基層機構的力量，相信未來才有可能推動「基層群體歸主運動」，這是神的心意，因為台灣教會要復興，基層絕對是關鍵的一環，好多基層機構成立都有2、30年之久，能看見的成果相當有限，除了整合力量，似乎找不出更好的策略，惟願神使用我們使祂的心意得到滿足。

聖誕節是個蒙福感恩的日子，我們又即將添加一歲，願在主前的靈命也跟著越加成熟，在凡事上榮耀主的名。

敬祝

聖誕快樂



基層宣教訓練促進會

秘書長 杜林茜敬上 2009/12/10

實習心得

教會實習心得

證書科 黃聖峰

信主以來，在教會所結交的弟兄姊妹，不是忠信堂就是晨曦會的肢體，隨著日子漸久，彼此熟悉，也常有服事的機會，從未想過在「教會實習」的這項課題上有何困難，帶著這種不知天高地厚的懵懂，經歷在基宣學子生涯中的第一個功課，就是在服務業福音中心的實習。

實習過程中常會去各個百貨公司或美食街發單張傳福音，在這種人潮如車水馬龍的地方發單張，不是親身經驗絕不容易體會，一張張冷冰冰的面孔訴說著這世界的疏離。發單張傳福音的方式，其實，更多的是測試自己對福音重要性的認知程度。為什麼可以一再地被拒絕仍一再地堅持下去？為什麼歷史中有那麼多宣教士前仆後繼地為傳福音犧牲自己？福音內容我知道，福音拯救了我也是明確清晰的事，但為什麼他們能我卻不能？

因為我總是記得被拒絕的感覺，而對傳福音望而生畏；因為我總是被自己的經歷限制，被人的外貌所欺騙，總認為他可能還未到盡頭，不會信耶穌；因為我總是知道自己拙口笨舌，忘了上帝在那荆棘火焰前對世人的宣告；更因為我無法澈悟：福音，是攸關生與死的絕對關鍵所在。

是福音中心裡魏宣教士的生命榜樣影響，是聖靈在我的心裡動工，是神在我生命中的藍圖又完成了一部份，現在的我，不再害怕被拒絕，不再被疏離打敗，心中的火被挑旺，更篤定耶穌基督，是人唯一的盼望。



我在基宣的學習

學士科 呂雅鏞

詩篇68:5-6 「神在他的聖所作孤兒的父，做寡婦的伸冤者，神叫孤獨的有家...」

年初新年新希望，就是：能在單親事工上服事。因能力有限，所以常會膽怯、退縮，但奇妙的主帶領我九月考進基宣。久未接觸學校，如今重拾課本，中不免有些許壓力，想到上帝的成全--邊受裝備.邊作主工，「幸福」兩字豈是筆墨能形容之。

新生訓練時，實習主任帶我們參觀各基層機構，才發現所謂的基層是這麼的基層，幾乎是社會邊緣人。感佩於機構牧者、同工們全心的擺上，真是讓我自感羞愧，除了大開眼界，也更有負擔為了基層獻上自己。

基宣和其他神學院不同，三天上課、三天回教會實習；不僅在真理上教導，更有實際操練，正所謂：做中學、學中做。從「基層心理面面觀」課程中，了解基層不同群體的心態，知道如何在傳福音時可以用最適當的方法；也在「基層門徒訓練」課程中，了解做基督門徒的意義和需付的代價，掌握訓練的原則與運用，幫助我在實習的過程中能有效的訓練信徒成為門徒。

實習中一遇到難處，回到學院，馬上請教老師支援，按著老師的教導.一步步的做，上課和實習兩者相輔相成。透過實習分享，了解不同的個案，讓自己成為別人的幫助者。感謝學院凡事都為我們著想。

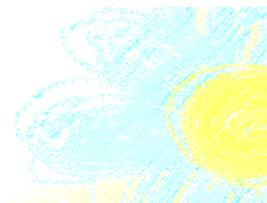

舊約人物集錦

佳音教會 蘇秀秀

感謝神，為我們預備了那麼多屬靈的長輩，以真理幫助我們，使我們靈命興盛、更願意服事神，特別在此向教導我們的牧者們也獻上感謝。上基宣的課對我有極大的得益，每季的課都各有特色，當然這季的也不例外，張家麟傳道上的「舊約人物集錦」讓大家讚不絕口。

張傳道帶我們從創世記開始查考，從亞當、夏娃……，每位舊約的人物個人背景，如：名字的含意、出生地、壽數、個性、品格、興趣、面貌、身分（角色）、才能、名聲、屬靈恩賜、教育、痛苦經驗、優缺點，很詳細吧！還有，關於這些人的生平中所發生的事來作出評價，然後應用在我們各人身上，這使我對神的屬性有更深的認識，而能與神有更活潑的互動。從前只要讀到家譜類的記載，我就會翻下一章，這次爲了要細查，就不知不覺的很喜歡看誰和誰有什麼關係之類，也是收穫之一。老師又要我們默聖經目錄，所以現在我們也會以吟唱的方式，把舊、新約目錄都背起來。感謝老師用諸般智慧幫助我們，以往對舊約較不熟，現在發現舊約的可貴和有趣，真是感謝神的帶領。

願 神大大賜恩張傳道的服事，雖然這季課程剛結束，我就在期待下一季的課程，相信也會有很好的收穫，盼望有更多弟兄姐妹能上基宣的課，可以親身體會箇中滋味。



延伸制課程輔導感言

基宣與我們的教會

基督教中國佈道會岡山聖道堂
王世龍傳道

起初接觸「基層宣教訓練促進會」（以下簡稱基宣）的課程是從論壇報的廣告上看到的，那時我還是神學生，預備要接手牧養教會的服事。因個人能力有限，所以思考有什麼資源可以裝備門徒，經基宣的杜傳道至本教會介紹異象後，通過執事會決議，我們決定試試看。

剛開始，心中七上八下是可想而知的，弟兄姊妹也抱持懷疑，許多人是被勉強或給面子來上課的，當第一堂課開始後，我就完全放心了。弟兄姊妹渴慕的心被激發時，一切就在神的手中被推動了。

我們主日的聚會人數成人維持在120~130人之間，每季上課約16~25人，目前我們已完成第五季的課程，轉眼過了一年八個月，回頭看，這段日子沒有白過，充滿感恩，我真的看見弟兄姊妹不一樣了，神親自在這當中帶領我們，也非常感謝基宣在主裡的同工與服事，共同興旺神的教會。

基宣課程的優點是按照教會弟兄姊妹的需要開課，而且有輔導制度，可以幫助學生認真上課。我們已經開的五次課程爲：「關懷探訪」、「生活查經」、「個人靈修」、「聖經基礎神學」、「福音與民間宗教對話」，即將要開的課程爲「基層佈道」，大家已經躍躍欲試，期待能藉著這次的學習走出去傳福音……。訓練門徒是主的心願與要求（太28：19a），歡迎您也來試試基宣課程。

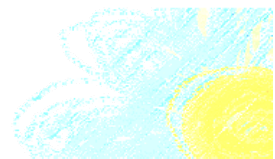
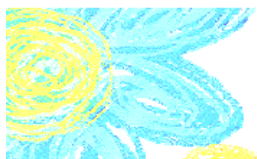



延伸制課程學生教學反應評估摘要(2009年9~11月)



地區	課程名稱	老師	課程中的得著	給老師的話
宜蘭區	EQ與人際關係	江天明 牧師	在我的日常生活中改以正面思考，並應用到人與人的溝通，使我的個性變較柔和	感謝江老師用心預備教材，專心教導傳講，讓我在人與人溝通和交談中，明白如何與人建立更好的關係
基隆暖暖區	新約人物集錦	施仁誠 牧師	對新約的人物更深層的了解，對我的生命個性有明顯受影響而改變	感謝老師教導，從人物中學習，在日常生活中表現出來，每一次上課收穫良多，謝謝老師
基隆安樂區	基層的領袖塑造	宣承義 牧師	找回自信、肯定自己	非常感謝老師的教導，讓我個人生命變得有信心
基隆仁愛區	聖經基礎神學	江天明 牧師	對於神學，原本覺得很無趣、深奧難懂，並且也不覺得這是一門需要學習的課程；但是透過這次的課程，讓我完全對神學改觀，並且發現原來神學是非常重要的根基，也很有趣	謝謝老師在此課程中，幫助我越過經文的繁瑣進入活潑的生命領域
汐止區	新約人物集錦	陳 綏 傳道	透過老師的教導，去認識12個門徒的個性，幫助我在事奉中試著去了解弟兄姐妹的個性及培養良好人際關係	謝謝老師深入的剖析，讓我有不同的看見與學習
內湖區	個人靈修的建立	黃榮基 牧師	能實用在目前生活靈修中，也開始與其他基督徒一起讀經禱告	感謝主，透過老師的教導，能在實際生活中學習帶人一起讀神的話語，與人的關係也有些不同的調整
石牌區	基層佈道	杜林茜 傳道	可以自然的對人傳福音、作見證，不畏懼被拒絕	加油! 教會需要您不斷的釋放信息，讓基層有機會聽到以他們的語言，傳講神國的福音
板橋區	基督徒倫理	李文榮 牧師	12次的「基督徒倫理」課程，真的非常實用，對我的生命有很大的幫助；特別李老師的講課相當詳細，不斷引用 神的話，對我信心的激勵有一定的果效	非常感謝，在這三個月上課的日子，給我很大的幫助；我非常喜歡聽老師講課，我有些見證，真的是李老師帶給我的，我非常謝謝他，讓我照著他的教導來經歷上
中和區	舊約人物集錦	張家麟 傳道	透過各位人物的生平、背景、影響力，看見上帝的愛、心意、憐憫...使我更貼近神的心，及更認識祂	謝謝老師，經由你在課程教導，使我們對於這些信心人物，如何在困境中仰望 神；幫助我們在信仰上更加有突破，願 神祝福您的事奉
潭子區	EQ與人際關係	林和明 牧師	人與人之間相處，不是只有解決問題，還有情感、情緒要處理	謝謝牧師的教導，讓我能將課程所學的應用在家庭中，能跟先生在談話上有更好的互動
草屯區	舊約人物集錦	詹雅莉 牧師	使我對舊約經文，尤其人物的經歷與服事，有更新、更深的看見與體會，對我未來讀經有很大的幫助	謝謝老師的教導，使我更能接近上帝、比較會引用聖經的話來禱告，試著來靈修，學習「要安息、要放下」來接近上帝，使生活更開心
埔里區	新約人物集錦	李慧敏 傳道	更了解新約人物的特質，成為我們可學習的榜樣、提醒、借鏡，以及主如何使用他們的生命	謝謝老師！辛苦了！對我有很美好的裝備功能，期待再安排課程
岡山區	基督福音與民間宗教對話	劉清虔 牧師	對民間信仰與基督教所有的不解，透過這課程，才清楚明白其中的分別，真是受益無窮	謝謝牧師生動的教導及生活上實際的比喻，讓我們很容易的了解、吸收，牧師辛苦了

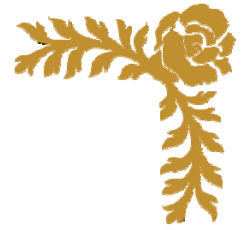
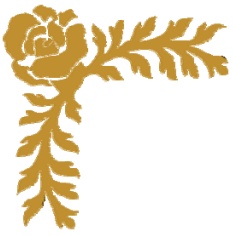

延伸刺輔導回應集

- 學生在施牧師教的課程中收穫很多。上課後，會與自己的家人討論課程的內容，很有進步。
-- 基隆暖暖區「新約人物集錦」

- 感謝 神的預備，學生得著很多；懂得要有異象，也會將異象傳遞給小組的成員。覺得用老師教的方式很實用，也調整自己的個性，知道要成為領袖，需以身作則，而不是看別人，本課程讓學生變得比較內斂，也懂得內醒。
-- 基隆安樂區「基層的領袖塑造」



仁愛安樂區教師輔導會議

- 我輔導的學生會與我討論問題，是一位努力追求神的同工，也有熱忱的心，覺得老師教的很好，也會運用在自己的家中。
-- 基隆仁愛區「聖經基礎神學」

- 我自己上課很得著供應，就邀請小組的人一起來上課。組員開始喜歡服事，並且到三峽配搭。課程中，經歷到 神話語的真實性，與 神的關係更親密、更專注於 神，主動要求探訪、關懷需要的人。
-- 內湖區「個人靈修的建立」

- 我是學生也是輔導。我的學生易於與人親近，親和力強，常邀同事來參加社區班，本課程的收穫在真理的傳揚上更清楚如何運用；福音茶會中與新人建立很好關係。建議可否將課堂中的Q&A集成冊發給同學。
-- 石牌區「基層佈道」

- 能在鄉下開課很感恩，也覺得很寶貴，對作業規定覺得剛剛好；上課學習的很好，特別老師運用同一個時期，來介紹其他的人，開廣學生的眼界。建議下一次上這門課，小組分享能記錄下來。
-- 埔里區「新約人物集錦」

- 這季課程從舊約人物中，看到他們如何的順服 神、被帶領成為 神所使用的人；也看到他們的生命可以成為我們的榜樣。
-- 草屯區「舊約人物集錦」



石牌區教師輔導會議

- 老師上課很有趣，開了學生的眼界，同時學習到很多的技巧傳福音該如何切入。學生都很優秀，靈命成長，指日可待。
-- 岡山區「基督福音與民間宗教對話」

- 學生上課後更有同理心，會從對方的角度看問題；老師的作業也很有助益，人際關係有突破，變得更有自信、有成長。
-- 潭子區「EQ與人際關係」

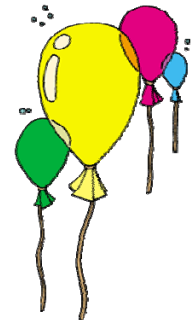



*** 2010年1-3月預計開14班，積極推動中，請代禱！***

詳細課程介紹請上 www.agtm.org.tw 查閱

地區	課程名稱	授課老師	時間	上課地點
宜蘭區	個人靈修的建立	張家麟 傳道	(一) 晚 7:00-9:20	宜蘭禮拜堂
基隆暖暖區	EQ 與人際關係	金 鳳 傳道	(三) 早 9:30-11:50	碇內浸信會
基隆安樂區	生活查經	杜林茜 傳道	(一) 晚 7:30-9:50	安樂福音堂
基隆仁愛區	基督徒倫理	梁美玉 牧師	(一) 晚 7:00-9:20	基隆浸信會
汐止區	基督徒倫理	李文榮 牧師	(二) 晚 7:30-9:50	汐止禮拜堂
內湖區	基層群體的探訪與關懷	黃進財 牧師	(一) 晚 7:30-9:50	麗山禮拜堂
石牌區	生活查經	邵 潔 傳道	(四) 晚 7:30-9:50	石牌禮拜堂
板橋區	基層的初信造就	黃榮鈞 長老	(二) 晚 7:30-9:50	板橋浸信會
中永和區	聖經的基礎神學	江天明 牧師	(一) 晚 7:30-9:50	貴格會南勢角教會
桃園區	EQ 與人際關係	彭榮光 牧師	(二) 晚 7:00-9:20	貴格會八德教會
潭子區	舊約人物集錦	詹雅莉 牧師	(一) 晚 7:00-9:20	客西馬尼行道會
草屯區	基層的初信造就	蔡佳鈴 傳道	(一) 晚 7:00-9:20	草屯聖教會
埔里區	聖經的基礎神學	簡俊澤 牧師	(一) 晚 7:00-9:20	埔里貴格會
岡山區	基層佈道	楊定修 牧師	(六) 早 9:00-11:20	岡山聖道會

- ◎ 為11/16學院師生、同工一日遊順利圓滿完成獻上感謝。
- ◎ 98年第3季(9-11月)課程，計13班，已全數結束，並於12月初召開各區「教師、輔導會議」，檢討各班學生上課情形，並推動99年第1季新課程；為此獻上感謝。
- ◎ 為99年4月19日「基層宣教特會」的籌備工作，順利進行代禱。
- ◎ 為基宣尋找合適的校地，以及所需用的經費代禱。



師生一日遊—兩蔣文化園區

台幣奉獻專戶：

戶名/社團法人中華基督教基層宣教訓練促進會
 郵政劃撥 / 19690882 或 兆豐國際商業銀行 桃興分行/ 207-10-51870-8

外幣奉獻專戶：

BANK : MEGA INTERNATIONAL COMMERCIAL BANK, TAOHSIN BRANCH
 A/C NO. : 207-53-01328-1
 A/C NAME : ALLIANCE FOR GRASSROOTS TRAINING MINISTRY

備註：美國奉獻需扣抵稅奉獻收據者，可直接將支票抬頭開「**Touch Life Mission**」，並註明為「**ALLIANCE FOR GRASSROOTS TRAINING MINISTRY**」(縮寫AGTM) 奉獻。
 寄送地址：P.O.BOX 5514 Diamond Bar, CA91765。



購置校舍目標：新台幣4,000萬元（美元125萬元）

奉獻總計：NT\$4,267,038 (US\$133,345)

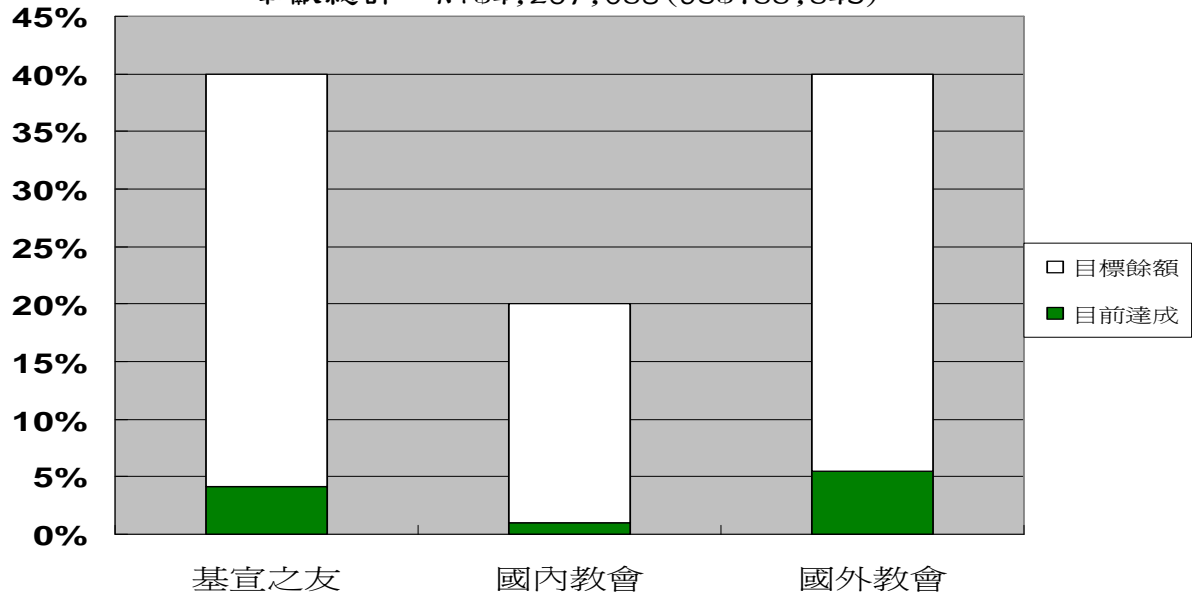

	基宣之友	國內教會	國外教會
目標：	16,000,000(US\$500,000)	8,000,000(US\$250,000)	16,000,000(US\$500,000)
現況：	1,641,911(US\$51,310)	417,300(US\$13,040)	2,207,827(US\$68,995)

奉獻徵信 98/10/1 ~ 11/30

一、奉獻收入

1. 會員奉獻

吳小菁	176
杜林茜	4,000
邵潔	25,000
陳世偉	1,000
黃武恭	3,000
蘇文瑛	3,000

2. 一般奉獻

Ong Seong Peng洪祥平	16,120
于崇蘭	15,000
王世龍	200
王雲龍	500
呂凱玲	1,000
姚維國	500
康基德	1,000
許麗珍	2,000
馮聖鈞	500
漢述欽	200
歐維邦	5,000
蘇銘千	1,500
主知名	2,700

3. 為基層宣教訓練學院奉獻

杜林茜 (贊助人# 1)	2,000
--------------	-------

陳秋蓮 (贊助人#11)

王世龍 (贊助人#25)	1,000
黃武恭 (贊助人#26)	1,000
楊錫助 (贊助人#33)	3,000
王 婷 (贊助人#34)	2,000
趙健國 (贊助人#42)	500
鄭美秀 (贊助人#46)	1,500
梁英子 (贊助人#54)	2,000
蘇堯銘 (贊助人#60)	4,000
沈介仁 (贊助人#64)	3,000
陳素美 (贊助人#75)	1,000
主知名 (贊助人#76)	2,000
張忠榮 (贊助人#77)	1,000

4. 教會/機構奉獻

Chinese For Christ of Havward	32,210
Greater Phoenix Chinese Christian Church	33,673
Long Island Abundant Life Church	19,356
Touch Life Mission (轉)	309,502
浸信宣道會斗南教會	4,000
大社恩典福音中心	300
貴格會保羅堂	5,000
麗山禮拜堂	6,000
麗山禮拜堂--三峽	3,000
士林靈糧堂 (曠神)	45,000

5. 教會/機構奉獻-講員費

台北基督徒北投禮拜堂	2,000
板橋浸信會	3,000
基督教中國信義會桃園福音堂	1,600
貴格會八德教會	1,500
貴格會保羅堂	2,000
碇內浸信會	2,000

6. 助學金奉獻

謝振鴻	15,000
-----	--------

7. 教學費奉獻

	180,000
--	---------

8. 其他收入

	456
--	-----

二、購置校舍奉獻

Touch Life Mission (轉)	32,260
王勁駒	3,000
主知名	5,000
台北基督徒石碑禮拜堂	25,000
台北縣私立心田長期照護中心	20,000
石玉華	2,000
杜林茜	10,000
郭棟樑	5,000
陳紹鈞	5,000

收支報表 98/10/1 ~ 11/30	
上期結餘	NT\$ 2,707,448
本期收入	879,753
本期支出	588,709
本期結餘	291,044
累積餘額	NT\$ 2,998,492

秘書長：杜林茜

購置校舍 (目標 4,000 萬元) 98/10/1 ~ 11/30	
上期結餘	NT\$ 4,069,235
本期收入	107,260
本期支出	3,739
本期結餘	103,521
本期結餘	NT\$ 4,172,756

會計/製表：蘇文瑛

